朝鮮日報 朝刊
本紙朝夕刊十面
編輯兼發行人 方應謨
發行所 京城府太平通一丁目六一 株式會社朝鮮日報社

社說

政民連繫運動의再進展

—議會政治復活에의陣痛—

一

臨時議會의召集을 앞두고東京政局에는 한참동안隱跡되엿든 政民連繫運動이 急速히實現될機運이나타나게되엿다 連繫運動에同意안는 若槻民政黨總裁가 正式으로 辭意를 表明하얏다는것은 現在의情勢가 連繫의 實現性이 豐富하다는것과同時에 그障碍가어느程度까지除去되엿다고도 볼것이다 若槻總裁가 辭意를表明하게된것은 齋藤擧國一致內閣의 延長이라고할 岡田內閣에 對하야 이를推薦한 重臣으로서의立場과 또關係를보내지안흔事實에서 올때에 閣僚를보내지안흔政友會와 政策協定을 한다는것은 그것이아모리政策本位라할지라도結局은 政友會의政策으로서이優勢에 끌리워 反岡田內閣的이될것은 不可避할일일으로 連繫가 成立하는날 重臣된立場과 黨首된立場과의間의 矛盾이생길것을 豫想하고 總裁의地位를내놋는것이라고 觀測하는것은 妥當하다할수잇다

二

政黨連繫運動이라는것은 말할것도 업시 無力化한 政黨을政黨相互間의協作에依하야 그勢力을挽回하야 漸次政黨政治復活機運을 促成하려는 運動임은 周知의 事實이다 議會內絕對多數를 擁하고도 非常時擧國一致內閣의 政治的旋風때문에 손도발도 꼼작못하다 싶히한 政友會가在滿機構問題 農村對策等을내걸고 臨時議會를通하야 政黨의威力을 試驗해보려는것은 無理가아니지마는 實際에잇서서는 民政黨으로서 現內閣에對하야 閣僚를보내고잇는 現狀을打破하야서까지 政友會의現內閣反對勢에 合流되지는안흘터임으로結局에는期間까지는 政黨이一致하야 憲政常道로 復歸하는精神的工作을한다는 程度에끄칠것이다

三

本來 政黨이分立하야 議會政治를 運用한다는것은 各政黨은 各自獨特한政綱과 主義를 가지기때문이다 그리하야 政黨內閣의治績은 總選擧를通하야 人民의評價를밧는것이議會政治의妙味이다 그런데各政黨이 單히政黨의힘을强하게하기爲하야 될수잇는대로各自政策의 異同을바리고 同一을協定하게된다면는 論理上으로는 政黨分立의論據를 稀薄하게하는것이된다 勿論政友會民政黨의分立된 存在는事實에잇서서 政治이데올로기에依한것보다도 黨幹部와 黨員과의 傳統的情實關係 支持財閥과의 關係等에 依存된것이할수잇슴으로 이러한 尺度로서 標準할수는업지마는 政黨連繫運動의 目標 特定한新形式을 取하지안코 政策本位로 나다는限에서는 亦是그것은非常時局에順應하는것은 될지언정 非常時解消를前提로한 政權獲得運動이 되기는困難하다할것이다

政府는 政黨連繫運動을 倒閣目標로 한것으로보고 軍部는 此는軍部對立勢力形成運動으로본다 딸서 民政黨後任總裁로 床次氏의說이잇는것은 倒閣을目標로한다는의를 한저날의 ... 事態는 너머나微妙하다고 더나議會政治의 正常한運用이 要望되면서도 現下非議會主義的勢力에 壓倒되여야꼼작못하는 政黨의 勢力復活工作은 그効如何에 不拘하고 憲政常軌復歸의 陣痛으로서 非常時日本의過渡的政治風景의 重要한 一場面으로 볼수잇다

英米第二次照會에 數日中回答發送

滿洲國石油統制問題에關한 門戶開放問題에關해

【電通東京電話】 滿洲國石油統制問題에關한英米兩國의日本政府에對한照會는七月上旬에提示되야왓슴으로이에對하야外務當局으로부터八月三日各各回答을發하얏섯는데其後英米政府는去八月三十一日米國政府는同月二十九日各各第二次非公式覺書로日本政府의回答에는滿足치못하겟다고前回同樣의見地로 滿洲國門戶開放의原則에關한日本政府의意向을거듭照會하야왓다 그런데 外務省에서는마츰英國實業團「반-비」卿一行 來朝中이기도함으로 그回答을遷延하고잇든터이나滿洲國側의 石油統制計畫의추說도 去三十日公表되얏슴으로 兩三日中에在京英米大使館에對하야 左의趣旨에依하야各各右照會에對한 回答을發送키로되얏다

一、滿洲國이歐米諸國의重要事務에본바터同國重要産業의 一인石油業에對한計畫을實施코저하는데對하야는 日本政府는關係치아홈

一、滿洲國側의公表에依하야日本政府는 石油計畫이在滿英米會社의製油及石油貯藏의現存營業權을喪失식히는것이안일뿐안이라 滿洲國에잇서서의機會均等의趣旨에何等違反이가는것이다

協議의結果

一、日本으로서는石油業法中貯油義務는少毫도 英米會社의旣得權益을侵害하는것이안이라는解釋을採擇하얏다 따라서石油業法을變更할理由를認定치못하겟다

一、貯油義務에依하야英米會社의負擔에對하야는 同法施行細則에對酌加하야 그緩和를講究할便法이잇다 그具體的方法에對하야는 商工當局과英米會社와의사이에協議를行키로決定하얏다

【電通京電話】 去第六十五議會를通過하야七月一日부터實施되는石油業法에關하야 英米兩國으로부터 滿洲國의石油統制問題와同히 에提議되야온抗議에對하야는 外務商工兩省當局間에 大使館을通하야 今後商工省側과協議하자는趣旨를傳達하얏다

門戶開放問題에 다시日本에抗議乎

【華盛頓一日發聯合】 米政府는 滿洲國의機會均等問題를重視하야滿足한解決策이成立되지안는限 새로日本政府에對하야엇더한意思表示를提出할模樣으로 國務長官代理필립스氏는一日新聞記者團에게 經過를詳細報告하고 日本政府의提案을中心으로 局面打開策에關하야意見交換을行하얏다

定例閣議

【電通東京電話】 今日定例閣議는午前十時 四十分부터首相官邸에서開催, 藤井藏相缺席外全閣僚出席吉田翰長으로부터來年度豫算編成에關하여는大藏省에서 이미集計하는中임으로大體來五日 臨時閣議에서審議하야 同日決定짓든지 萬諸決定되지못하는境遇에는六日繼續閣議를 開催할豫定이즉各閣僚도 諒解하라는報告가 잇슨다음 後藤內相山崎農相으로부터 이지음될수잇는대로 速히臨時議會召集日字及 期間을決定하고십다고提議하야 各閣僚도 이에同意하얏스나 藤井藏相缺席으로 次回閣議에서 決定키로하고十一時三十分散會

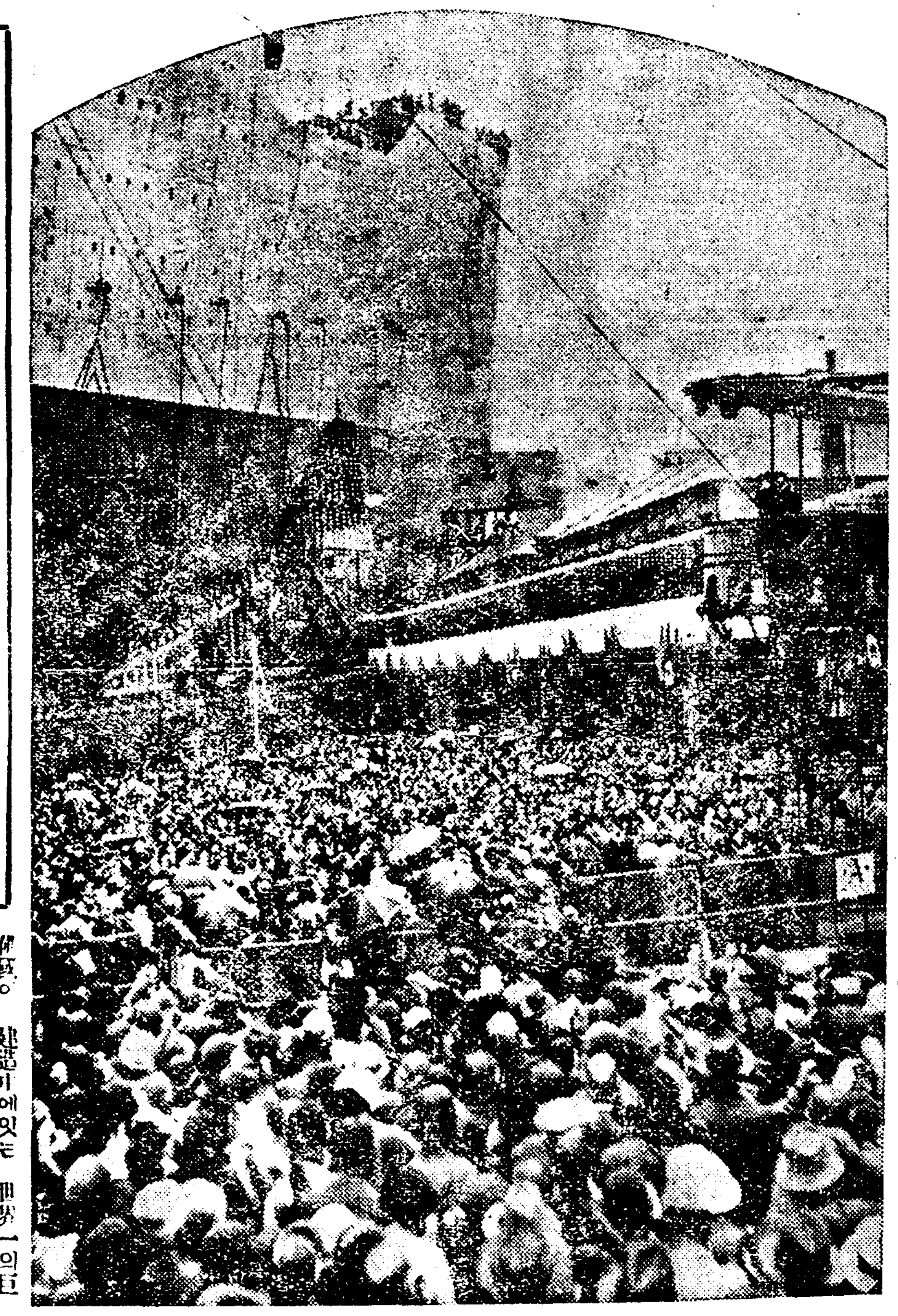

英國의世界的巨船 「메리女王」號의 進水式

世界一이될 英國쿠나드 商船會社의巨船「퀸、메리」號進水式은 英皇帝皇后陛下 御親臨下에 伊國에 建造中에잇는 世界一의巨船「노르만듸」號보담 噸數는五百噸이 적지만은 그速力에잇서 英門에 의족이업든 大盛況으로 最近으로 擧行되엿다

三土前鐵相外七氏 又復收賄로告發

兩備鐵道會社買收에關聯해

【東京電話聯合】 三土前鐵相等에對하야 又復奇怪한瀆職告發이 二日東京地方裁判所檢事局에提起되얏다 告發人은東京市品川區西大崎一의 二八四妹尾勝治(四二)이고 被告發者는前鐵相三土忠造氏政友會長老岩月圭介氏代議士宮澤裕, 前鐵相秘書官代議士米田規矩馬氏代議士作田高太郎氏 廣田兩備鐵道株式會社社長河合二郎氏 鐵道囑託木金幾三郎氏의 七名으로告發의內容은 廣島兩備鐵道를政府가買收함에當하야 三土前鐵相等은買收金額을 實價以上인二百十九萬九千七百五十圓에舞定決裁하야 昭和八年二月四日議會에政府案으로 提出하얏고 望月 宮澤 米田 作田等各代議士等은 그通過를策動하야드되어衆議院並貴族院을通過식히고 同年三月二十四日御裁可를奏請하야 同三十日右買收를公布하얏다 右買收에當하야河合社長은二回에亘하야 十三萬圓 五萬圓合計十八萬圓을望月氏를通하야 前記七氏에게贈賄한것이다 地方裁判所에서는아즉이것을受理치안이하고잇다

勞資會談延期

商船對海員組合紛議

【電通大阪二日發】 待遇改善問題를圍繞하고 正面衝突을하려는大阪商船對日本海員組合의 險惡한 形勢는一日에 일으러 果然尖銳化하야 兩者間의折衝도거의絕望에 瀕하게되야疑惑狀態도되엿슴으로大阪遞信局海事部의 斡旋으로 二日勞資幹部가 會談키로되엿는데 依然船側에서는 米正派船員이라는 理由로下船식히는것은絕對反對의意思를 表明하고組合側은 어데까지 除名處分者의 下船을期하고잇서 雙方에緩和할氣勢가보이지안함으로 會見은드되여不得已하기로되엿다 遞信局은이를爭議라고보지안코 單純한感情의衝突인즉 雙方幹部의會見으로 容易히解決될것이라하야樂觀하고잇다

三相協議

災害豫算을

【電通東京電話】 二日正午定例閣議散會後 後藤內相, 山崎農相은官邸에남어 岡田首相과鼎坐하야 臨時議會에提出할災害復舊豫算에 關하야 協議하엿다

江西共軍移動

長江放棄自發的行爲 南昌行營의發表

【上海二日發聯合】 南昌行營發表에依하면 中央軍掃共東路軍李延은 一日午前十一時完全히長汀을克服하얏다 長汀은福建省西方省境에잇는데 共產軍은同地를根據로 頑强히東路軍의西方進出을阻止하고잇든것인데 이번突然同地의拋棄는江西省의 赤色區本區域의拋棄를意味한다 아마共産軍은 이미主力部隊의 西方移動이豫想됨으로 長汀防禦의必要가업고 自發的으로撤退한것이라고보인다

軍縮打開에對해 進行方針提案할터

헨더슨氏公式聲明

【倫敦一日發聯合】 一般軍縮會議는去六月一般委員會를休會한後停頓狀態에 빠하엿는데 一日軍縮會議議長헨더슨氏는公式으로 如左히發表하엿다 余는今後一般 國際軍縮會議를如何한 方法으로 進行해 갈가에 關하야 不遠間軍縮幹部會에對하야 무슨提案을할생각이다 余는倫敦에서도 國際聯盟事務總長아부놀氏와 會見하고席上軍縮會議書記長암베스氏希臘代表포리티스氏其他各代表와의 會見結果를報告하엿다 余는다시 사이먼英外相 이든兩氏와 데비스米軍縮全權 駐在米公使윌슨氏와도非公式으로協議를行하엿다

맥도날드首相 三國代表招待

【倫敦一日發聯合】 軍縮豫備會商에對한 日英米三國의立場이明白히되엿슴으로 會談의空氣는緩和 緊張化되는中인데 一日맥도날드首相이 日英米三國代表의 主要한人物을따우닝街十番地의 首相官邸에招待하고 午後一時부터 午餐會를開催하엿다 出席者는英國側 맥도날드首相 볼드윈樞相, 존사이먼外相 토마스自治領相, 몬셀海相 차트필드軍令部長, 리틀中將 크레기參事官 베리아스少將, 日本側 松平大使 山本代表, 加瀨參事官, 岩下大佐 關大佐, 米國側 빙감駐英大使, 데비스全權, 스탄드레顧問, 아더트參事官의諸氏로모다 軍縮會談과는다른 平和한雰圍氣裡에 懇談하엿다

豫算等關係로 藏長津島次官招請

【東京電話聯合】 臨時議會召集問題其他에關하야 方針을決定할必要가잇슴으로 吉田書記官長은 二日午前十時二十分官邸에津島大藏次官을招致하고 明年度豫算及臨時議會提出豫算에關하야 詳細說明을聽取하고 藤井藏相의健康問題에關하여도 說明을求하엿다 津島次官은十一時辭去하엿다

若槻總裁를斷念

同總裁에後任指名懇請

町田商相推薦乎

【電通東京電話】 民政黨在京代議士會는 滿場一致로若槻總裁의留任을決議하고 그代表는午後五時若槻總裁를 私邸로訪問하고 極力留任을懇請하얏는대 若槻總裁는 依然辭意를 굿치안흠으로 午後六時半黨總務會를 開催하고 協議한結果 幹部의意向은若槻總裁의辭意는到底不可能하다고 斷念하고 後任總裁의 銓衡을始作하게되얏는데 結局若槻總裁에게後任總裁의指名推薦을 懇請할모양이다 後任을推薦하는境遇에는若槻總裁는 町田商相을指名할것이라고推測되든다

『黨首에不適』 町田商相心境談

【東京電話聯合】 民政黨 後任總裁에推戴되는 町田商相은一日夜官邸에서 後任總裁問題에關하야如左히心境을말하얏다

國家를爲하여서든지 黨을爲하여서든지 이지음若槻總裁의飜意를 擧黨一致協力懇請치 안흐면안되겟다 後任總裁로서 余가問題되는模樣이나 若槻君에 總裁辭任의明瞭한理由가업는以上 余는이를不肯할수밧게업슬뿐아니라 自己는 一黨의 頭目이되기에는不然 不適任이오 自己性質로는 到底히될수업다는信念을 가지고잇다 余가아니라도黨內에는적은사람으로 總裁될만한技倆을具備한人物이 얼마든지 잇지안흔가 余는조금도 逃避하는것이 아니다 全然總裁의 器가 아닌줄로 밋고잇는탓이다 今後도 總裁를援助하야 黨을爲하야國家를爲하야 全力을다하려고생각한다 若槻君이아모리해도 飜意치안코 後任總裁가오래 決定되지못할境遇에는 動搖하야 그結果余가後任總裁를受諾치안흐면 안되리라고 말하는이도잇스나 그런일은 只今생각할時期가아니다

總務會를再開 善後處置協議

【東京電話聯合】 民政黨의總裁留任懇望委員은 一日午後七時私邸에 若槻總裁를訪問하고于先富田氏로부터 國家內外의情勢及黨의現情으로보아 滿場一致總裁留任을 懇請키로決定된經過를 述한다음 加藤, 川崎兩氏로부터 總務幹部會를代表하야 約二時間동안留任懇望하엿스나 若槻總裁는『오래동

『總裁의飜意를爲해 全國支部長會를召集하라!』

民政黨有志總會決議

【東京電話聯合】 民政黨의有志兩院議員總會는 一日午後十時半부터本部에三次開會하고塚本靖治氏를座長에推戴한後 西村丹次郎氏로부터 若槻總裁를訪問하고辭意를들리도록懇請한經過等을報告하고善後策에對하야協議한結果二日本部에 열릴總務會에 如左한決議를提出하야最後의 目的을達成하기로決定하고十一時散會하얏다

決議

我等은若槻總裁의飜意를熱望함으로 黨幹部가明二日中에至急左記手配를하기를要求함

一、電報에依하야 所屬貴衆兩院議員, 全國支部長을 召集한우本部에 聯合會를열고全國三百萬黨員代表의熱意로總裁辭意撤回의目的貫徹에邁進하자

民政緊急幹部會 總裁慰留協議

【電通東京電話】 民政黨은二日午前十時半부터 本部에서緊急幹部會를 開催하고若槻總裁慰留件을協議한結果 擧黨一致留任을求하기로決定하고 即時個人的又는 團體的으로總裁邸에向하기로되야午後零時半散會하엿다

若槻總裁辭任事情은 文相, 首相께告報

【電通東京電話】 松田文相은二日午前九時官邸에 岡田首相을訪問하고若槻總裁辭意表明事情을詳細히報告하엿다

藏相의園公訪問 閣內에도不滿

【東京電話聯合】 藤井藏相이突如히西園寺公을訪問한데對하야 閣內에서는藤井藏相의園公訪問은財政並經濟界의 實情을報告하려는것이겟스나 政府의增稅方針을비롯하야 豫算閣議以前에西園寺公을訪問하는것은 實相은엇더든西園寺公의힘을빌어서 豫算編成增稅의態度等을決定한것이라고 보일念慮가잇는것이다 園公을訪問하는時期가납벗다고 不滿의聲이잇다

米取所振興策을 總督府에陳情

十月十二日群山에서 開催된全朝鮮米取聯合會協議會에서決議된取引所更生策에關하야 同聯合會幹事 木村郞取理事長名義로二日如左한 陳情書를總督府에提出하엿다

一、會員又는 取引員의支店、出張所又는代理店、取次店의設置를 認可하라

二、取引稅를 半減하라

三、大邱、群山兩米穀取引所의仲立業稅를 撤廢하라

四、米穀取引所에有價證券上場을許可하라

그런데 그中一은當局으로서도認可할方針이나 二、三은地方財政에關係됨으로 實現은困難하다 又四는 取引所制度本質에關한問題로法令改正을要하는話果이實現은 不可能할터이다

閣議前元老訪問은 政府의責任轉嫁

政界方向에非難高調

【電通東京電話】 藤井藏相이增稅問題에關하야 岡田首相의諒解下에 西園寺公을訪問하고事前에元老의 意向을 徵하야 諒解를求한데對하야 政府部內에서도자못 奇異한 感을품고잇는이가만타 豫算編成, 增稅와가튼 重要問題는 閣議에서 方針을決定한後 園公의諒解를求하는것이 前例로서이것이 責任政治의本義인데不拘하고아직 首相과도充分한協議를行하지안코 政府의方針으로서閣議에諮問하기도前에元老에게그內容及今後의 方針을 說明하는것은 後日元老에 對하야累를 끼치는것으로 最近現內閣의 企圖하는 國策審議會設置問題라든지 今回의 藤井藏相의園公訪問이라든지 모다岡田首相은西園寺、齋藤、高橋等元老重臣의 諒解支援下에政策이 遂行을豫想하는 明白히責任轉嫁로서 政府의脆弱을表明하는것이라하야 政界各方面에非難이놉다

一部增稅는不得已 郵料引上은困難

閣議後後藤內相談

【電通東京電話】 後藤內相은閣議散會後岡田首相、山崎農相等과協議하야 如左히말하엿다 增稅問題는 아즉閣議에上程되지는안하엿스나 인플레景氣에依한 一部에對한增稅는 結局不得已하지안이한가생각한다 그러나鐵道益金繰入과郵便料金의引上問題等의이야기는듯지못하엿스나 이는實現至難할것이다 一部에增稅를斷行하엿다고하야그것이將來의大增稅의前提라는 것은不當하다 五日臨時閣議에서豫算案을審議決定할 나臨時議會召集期日 會期等도그때決定하기로되엿다

豫算省議完了

東拓補助金全部削除

主計局에서集計한後에 五日閣議에提出할터

【東京電話聯合】 大藏省豫算省議第六日은 一日午前十時부터開會各省歲入豫算中留保되엇든項目을審議한結果 主要한것으로 文部省의小學校臨時國庫補助與拓務省의 滿洲日本內地航空路補助費(承認額約七百萬圓)가大部分承認되고 問題의東拓補助金은全部削除되엇다 一方歲入에關하여는震災貸付金의回收豫想額은百萬圓이減額되야六百萬圓內外로計上되엇다이리하야 大藏省의 豫算省議도겨우完了되엿슴으로 二日부터主計局에서集計하야 五日臨時閣議에提出키로되엇다 그리고非常時特別稅豫想額 四千萬圓을閣議決定後에 豫算案中에編入할與否는아즉 決定하지안하엿는데藏相은 豫算案과는 別個로增稅額及그豫想額等에 關하야 審議를進行할것으로보인다

臨時議會에對해 各省準備促進

【東京電話聯合】 政府는臨時議會召集準備를 急히하고잇는데 一日各省次官會議에서吉田書記官長은 臨時議會에提案할法律案其他에 關하야各省에서急히 決定하야來十一月十五日까지自己에게 提出하라고臨時準備促進을要望하엿다

海外兩相 首相과會見

【電通東京電話】 二日定例閣議前大角海相、廣田外相은 岡田首相과 會見하고倫敦에서開催中인 軍縮豫備會商經過를詳細報告說明한後 今後의方針에關하야 重要協議를行하엿다

明年豫算查定案 五日閣議에上程

增稅斷行엔藏相아즉愼重

【電通東京電話】 前月二十七日以來六日間에亘하야 開催中이든 大藏省豫算省議는一日로서겨우終了되엿슴으로 二日부터主計局에서 計數整理를하고 印刷를急히하야 五日閣議에明年度豫算查定案을 附議키로되엿는데 省議終了에따라 增稅에對한 決定을내릴터이든바 藏相은 一層愼重히하기를期하야다시最後的決定을 留保하고 主計局의計數整理를終了한後비로소 그態度를表明키로되엿다 따라서藤井藏相의 意圖하는特別稅와郵便料金値上鐵道益金繰入等의 增收計畫이 正確히 如何한 內容을 有한것인지는 五日臨時閣議를보지안코는判明되지안흘터이나 이미藏相의 意圖가部分的으로 明白하게되고 增稅斷行에잇슴이 明白하게되고 藏相은 增稅論에 口火를放하고 잇는 現狀에鑑하야 世間의不安과誤解를풀기爲하야 現下財政의 目標를一般的으로說明하는同時에 豫算編成의經過及增稅의 財政政策의動向에對하야 아울러 聲明을할 模樣이다

航空豫算大削減으로 遞信省에서猛運動

復活要求貫徹을企圖

【東京電話聯合】 將來의國防과實利的見地下에編成된 遞信省의航空豫算은 一日의大藏省豫算省議에서 日本內地와臺灣間連絡飛行補助費의 大部分이承認되얏슬뿐이고 다른 것은大部分이 削除되얏다

一、日本內地定期航空路의幹支線開始費(單位千圓) 九二二

一、日本內地北朝鮮連絡飛行開始準備費 一〇

一、全國主要都市飛行場設置補助費 五〇〇

一、行橋及岡山、不時着陸場設置費 一一〇

一、輕飛行機同部分品試作獎勵費 五五

一、福岡飛行場設置費 五二

一、學生航空聯盟補助 三一、一

一、其他合計 二二五〇

이全部削除되야 床次遞相의體面에도關係잇는것으로서 遞信省으로서도 該復活要求에全省이猛運動을開始하게되얏는데 여기에對하야 遞信當局은다음과가티말한다 日本內地와臺灣間의連絡飛行補助以外는大部分이 削除되얏다는데 그것은 一遞信省이나床次遞相의體面問題와가튼 것은問題가안이고 國防上重大問題인故로 大藏當局에充分히말하얏나그럼으로全部는 通過되지못한다고하드래도어느程度까지는 通過하리라고 생각했든터인대 大部分은削除되고말앗다

菱刈司令官 在旅機關檢閱

【旅順一日發聯合】 在滿機構問題도圓滿解決되엿슴으로드듸여明朗의氣分에돌아간菱刈長官은一日에旅順重砲兵大隊二日에旅順衛戍病院等의檢閱을行키로되엿다

人事集會

▲金活蘭氏(梨花女專敎授)人事次來社

▲朴榮根氏(輔仁學校長)來五日同校主李鍾奭氏頌德碑除幕式과學藝會開催人事次來社

▲張友植氏(同商務理事)同上

▲高羲東氏(書畫協會幹事)協議終了人事次來社

罹災朝鮮農民 河東으로歸農

【新京一日發聯合】 昨年大洪水로因하야 甚大한影響을밧고哈爾賓에 避難하야 救濟를밧고잇든 朝鮮人民會의 朝鮮農民은 十月卅日까지 全部河東移化에歸農하엿다

夕刊後의市況 二日

標準生糸 常限 五二九〇 先限 五三六〇

常限 八八九〇 先限 八一六〇

西遷中의共產軍 四川攻略이目的

【南京二日發聯合】 西遷을開始한毛澤東朱德의引率한 江西省境의共產軍七萬은 벌서湖南省南部의桂東、汝成을向하야東進하고잇다 그目的은貴州省境에잇는 蕭克賀龍과合隊하야四川省을攻略하고 同省에根據를두고 湖南、貴州、安徽新疆을 聯絡하는蘇維埃組織으로 赤化하려는것으로보인다

=白雪이내린三角山의遠景= (작일자하문밧게서)

싹난밧다시갈고 農民을無理毆打

보리바틀개량장려하려다니는 金海邑技手의橫暴

【金海】 경남 김해 읍사무소에서는 보리골(麥畦幅) 개량을 장려하려다니는 읍직원이 매일 보리가는 바틀로단이며 다지어 노흔보리를 가라버리는바 보리골의개량은 금년에 처음실시임으로 농민의불편이 만흔중더십 한것은 지난삼십일에는 읍소기수최선종(崔善宗)외읍직원나명은 삼계리(三溪里)에나가서 보리가나서 파랏케된 바테까지 도보리골을 하라는대로 안햇다고 소를몰고다니며 다시가라버렷고 삼계리에잇는 송수용(宋ㅁ用)(三)은비료까지 다하야보리가 벌서낫는데 몰고하고지금에와서 두말업시 다시가라덥허 놋는데 너무나분개하야 말하기를우리는 자세히 아지못하여서 잘못된것인데 이러케한다면 보리종자와 비료를 엇지하라는냐고 무렷더니최기수는 전긔송수용을 구타하야 이일간이나누어서 일어나지못하게까지 하엿다 읍직원의 횡포에대하야 모이는 곳마다 이야기가되며 자정거란 사람만 지내면 읍직원안줄알고 보리종자를 물어줄터이냐 말러이냐하며 울며불며 날뛰고잇다

輔仁學校學藝會

시내수창동에잇는보인학교(輔仁學校)에서는 교사중축락서과 부속유치원개원기념을 축하하기위하야 오일오후령시반부터 아동학예회를개최할터인데 당일은 겹하야 오후세시반에는 교주리종석(李鍾奭)씨의 송덕비 제막식도거행할터이라한다

七十老人縊首

시내 광희정(光熙町)이정목 엽백칠십이번지 장석완(張錫完)(七ㅁ)이라는 로인은 이일오후다섯시경 자기집방을보에 목을매어 자살을하엿다 보고를바든소관동경서원이 현장에가서 검시를하엿는데 원인은 생활난이라고한다

在米朝鮮學生 모다가健在

조선부도서실도자랑거리 最近歸國한 李哲源氏談

원적을충남보녕군주산면증산리(保寧郡珠山面甑山里)에두고현재미국콜넘비아대학도서관조선부(朝鮮部)주임이요또만국학생련합회간사로잇는 리철원(李哲源)씨는지난이십일 동도서관조선부화장의 용무와 또동양미술철학을 연구할겸귀국하야 방금시외청량리(淸涼里)팔십오번지본택에 체류중이다

씨는방금 한학에일홈잇는 리승규(李昇圭)씨의 자제로 방금삼십륙세의 소장학자이다 아홉살때에 사서와삼경을 독파하엿고 식구세때에 시내 배재고보를맛치면서 바로 중국으로건너가영어와 불란서어를 준비하여가지고 이십이세에 미국으로건너갓다 미국에서는『마운트헐먼』중학을맛치고 이어 콜럼비아대학에드러가 심리학 철학신문학등을연구한후삼십의세에교문을나와뉴욕주간신문『뉴쥬필로잇스』면서만국학생련합회간사의일을보아오다가콜넘비아대학도서관에조선부가 신설되자 그주임이되어 동부의 확장과충실에만흔활동을하엿다 씨는 금번조선에서전기도서관에 관한 용무가끗나는대로 곳동양각지를 륙력하야 동양미술 철학 연구자료를수집하여가지고 다시 미국으로건너가거기에관한박사론문을제출하리라하는데최근미국잇는조선학생에관하야다음과가티말하엿다

『콜롬비아대학도서관에 조선부가된것은 우리조선사람의 큰자랑이겟습니다 아직 충분치못하나 압흐로 해내에게신 여러유지의 원조로 크게확장되리라고 밋습니다 그리고뉴욕에잇는 조선학생들은 재작년까지 그곳법률로 로동을금지햇는데 작년부터 그것이해제되어 만흔편의를 밧게되엿습니다 만일로동을 못하게한다면 조선학생은 거이전부가 공부를못하고 쫏겨나올뻔이엇는데 요행그법규를 개정하여지금은 조선학생들이 비교적어렵지안케공부할수잇게되엿습니다』(사진은李氏)

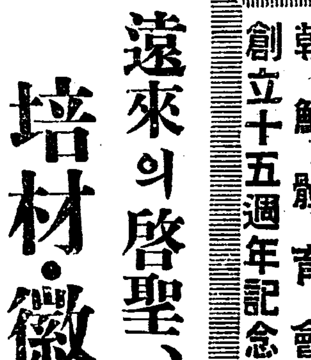

引客軍取締

서울의정거장 대현관이라고 이를만한 경성역에내리면 가장불쾌한첫인상이 엉기어드는 인객군들이다 보기에그와가티 불쾌한뿐만아니라 그들인객군 혹은인객군으로 가장한룸펜배로 인하야 손님을서로빼아스려고 손님의가진물건을 제맘대로 페를끼치기 어수룩한시골사람을 무리하게려관으로 끌고가거나 또는 주식을 토색질해먹기 도단선으로온 시골부녀를유인하는등 여러가지 폐해와범죄까지도 이르키게된다 이에대하야 소관본정서에서는 압흐로엄중한 단속을하게되엿스니 축화실한 려관의사용인이면서 미리 손님에게로부터안내의 의뢰를바든 사람이외에는 일체구내에 드리지아니하고만일 이규정을범하면 엄중한처벌을하기로되엿다

하엿다

거리의孤兒를꾀여 白色奴隸로賣喫

甲山으로팔려간少女의發說로 市內怪誘拐團發露

죄라면 어려서 량친을일허버린 죄밧게업지만경에서그를건저준 『거리의구세주』는 사실은무서운 흉협귀로서 이곳저곳으로 팔려단니며 온갓고협을글거서 그의배를불려주든끄테 지금은 아득하게먼 갑산(甲山)의 산골작이에팔려가서 우는어린녀자가 잇는것이 드디여 경찰에발견되엿다 그녀자는◆방금함남갑산군장평면 동부리(甲山郡長平面東部里) 김희명(金熙鳴)의음식점에서 작부노릇을 하고잇는강정숙(姜貞淑)(十七)이라는 녀자로원적은 시내다옥정(茶屋町) 일백삼십오번지 강춘화(姜春和)(五ㅁ)의딸로되여서 얼마전에 시내청진동(淸進洞)륙십일번지 리정의(李正義)라는 소개업자의주선으로전차금오백오십원이라는무거운짐을질머지고전기김희명의음식점에팔려간것인데갑산경찰서에서 조사한결과 강정숙은사실 리정숙이라는 고아로서아홉살때에 부모를 일허버리고강춘화의 손에건짐을 바다서 기생견습을 하다가경성 시내의 여러 음식점으로 철금을 밧고도라단니면서 거진창기에 갓가운 노릇을하야 어든수입은 전부강춘화가 착취하엿다는 것이다 그러고도 오히려 부족하엿든지 강춘화는그의 호적에도업는 것을 그의딸이라고 다시오백오십원으로 영구한백색노예로 파러먹엇든 것이라고한다 리정숙의 말에의하면 그외에도 강춘화의독아에걸려서 방금 고협을 빨리우고잇는 어린녀자가 여러명이잇다는것이다 이입 아층에 갑산서로부터이상과가튼사정의 수배를바든종로서에서는곳중인으로리정의를 소환 취조하는한편으로강춘화의소재를차저든바 그는방금관철동모처에살고잇스면서 모온전지에 가서정양늘가하고잇는것이 판명되엿슴으로도 그서에서는 곳그곳경찰에 수배

國境好仁에서 拳銃紛失

경관의것을

【惠山】 하남신창권총도난사건이 아직도 긔억에서사라지지 안흔이때에 지난이십칠일 오전 열한시경 함남삼수군 호인(好仁)경찰서 송원(松元)순사가 신갈파진(新乫坡鎭)에출장코저승마하고 삼보산갈파면에서 출발하엿든바 송원순사가 가지고잇든 실탄을장치한 대형모젤권총이 어데서인지 분실되엿슴으로도 동서에서는 시국상 극히중대시하야 서원의총동원은물론 자경단의 응원까지어더 엄중수사중이라한다

清雲洞小火

이일오후다섯시반에시내청운동(淸雲洞)륙십오번지 최석규(崔錫圭)의 집에서는 온돌방에 불을째다가 취구멍에서 불이번저나서 방바닥을조금태우고 곳불을 잡앗다

네살먹이눈먼딸 父母가毆打致死

학질까지들어신음튼것을 青松署에서取調中

【英陽】 네살먹은눈먼자식이 학질병에걸려 신음하는것을 그두부모가 공모하고 무참히도학대하야 죽여버린사건이 경북청송군진보면리촌동(靑松郡眞寶面理村洞)김두진(二ㅁ)과 그의처리가일(李可一)(二四)의두부부는소화륙년에 결혼하야 동거하든중 한영(漢英)(四)이라는 딸을나헛다운명의신은 그어린아희를 장님을 만드러버리엇스며 동팔년삼월부터 어린아희가 학질에걸리어 이래신음하더니 그들부부는 이아희를학대하야 치료도하지안코 드디어 며칠전에장작갬이로구타하야 지난십오일 오전에 죽여버리엇다는바 이참살사건이 소관청송서에 탐지되여 김두진부부는 방금동서에서 체포하야 엄중취조중이라 한다

梨花YWCA 主催
朝鮮日報學藝部 後援
秋期大音樂會
今夜
會費 100圓 50錢 30錢
十一月三日밤·培材흘에서

自働車轢人

시내수은동(授恩洞)삼십구번지김학선(金學善)(三〇)은 일일오후 다섯시삼십분에 종로사정목 전류장에서전차를타려다가종로방면으로질주하든 동대문박 금정(金町)박시 자동차운전수 김남준(金南俊)(二七)이 운전하는 자동차에 치여서외인편귀에 상처와입술을상하야전치이주간의부상을당하얏다 즉시 근처창성의원(昌盛醫院)에입원하야응급수당을가하얏다

馬淵機又延期

【福岡電話】 태도세(太刀洗)에서대기중인 바만비행의 마연정자(馬淵操子)양은이일에 출발하려든 것을 천후가조치못하야 삼일에 경성을향하야 출발 기도 예정을변경하엿다한다

營口가는二次移民 昨日、八百餘名出發

눈물먹으며바람찬북국으로 大邱近方各驛에서

【大邱支局電話】 총독부외사과에서 만주영구(營口)로 보내는 제이회이민 경북의 리재민팔백십일명은 이일오후네시십오분에 대구역을 출발하엿다 고령(高靈) 파 달성(達城) 신동의이민 일백칠십구명은 신동(新洞)역에서 출발하고 또왜관(倭舘)에서 십칠명 약목(若木)에서 네명 구미(龜尾)에서 일백칠십이명 또안동(安東)례천(醴泉)에서 오는이민은 김천(金泉)에서 사백칠십륙명황간(黃澗)에서 구명 합팔백십일명이출발을하엿는데그중십오호만은 라진(羅津)방면가든먼전자에가서 고생하는것을 생각하고이번에그만 두겟다고하야 예정보다인원이 감소하엿는데 연도의 리민들이 다는정거장에서는 고향산천과 지구친척을리별하는데 눈물겨운 장면이만허보는자로하야금 스스로 측은함을늣기게하얏다 그러고 의행은 삼일오전한시십분경성역에 도착하야 동십오분경성역을 출발하야 북행할터이다

學童의九割餘가 寄生虫을保持

대부분회충을가지고잇서 平南道管內의調査

【平壤】 평남도위생과에서는관내 각보통학교 생도의기생충검사를 한결과 개천(价川)은구십삼할강 평원(平原)은 구십사할이 기생충을 가진것이판명되엿다 그외에도 전반학생의구할이상까지가 기생충을 가진것이판명되엿다 기생충 종류로서는회충(蛔虫)이거의 전부를 점령하고잇다미래사회의주인공이될보통학교학동의 구할이상이기생충에 피해를밧고 잇다는것은 중대문제이라할것이다

中國汽船遭難

【木浦無電局入電】 중국기선『타후호』(號數不明)은대련(大連)으로 향하야 항해하든중에 이일오전아홉시 사십분경에 목포에서서북방 팔해리(東經百二十五度北緯三十七度四十分)의해상에서 돌연배안에침수하야 위기에 절박하엿다 부근을 항행하든부흥환(復興丸)은급히 현장으로향하엿다

全州赤色事件 九名의公判

一日大邱覆審에서開廷 次回는十五日에

【大邱支局電話】 전라북도전주(全州)에서 조직된 전주적색사건의 복심공판은 일일오전열시대구(大邱) 복심법원에서경(鏡)재판장의 심리로 제일회공판이개정되얏는데 피고아홉명은모다건강하얏다심리는일부만하고나서 제이회공판은 오는십오일이다

◇被告姓名 金鐵柱(二七) 元鍾應(二六) 金文玉(二一) 金圭鮮(二四) 金炳倫(三一) 鄭昌世(二七) 鄭海哲(二六) 申彦興(二九) 金貴重(二六)

◇綜合競技大會◇ 上은中等籠球、養正對徽文激戰、下는中等蹴球、培材對啓聖

朝鮮體育會創立十五週年記念綜合競技大會【第一日】

遠來의啓聖、新興兩軍 培材·徽文을擊破 崇中은高敞을이겨

朝鮮體育會創立十五週年紀念綜合競技大會第一日은 十一月二日午前九時四十五分부터 京城運動場에서열린바 旣報한以後의 戰績은다음과가트며 中學團蹴球部에잇서서 遠來의大邱啓聖軍은 中央의覇者培材高普軍을 一對零이란 아기자기한스코어로 擊破하엿고 全州新興軍은 徽文高普를 二對一의接戰끄테得勝하야 南鮮朝蹴球界를위하야 大氣焰을吐하엿다 그리고 平壤의崇中은 高敞高普를 三對一로이겨 大邱啓聖軍과함께 勇躍準決勝戰에드러갓다 中學團籠球部에는 徽文이養正을 오래만에이겻고 第一高普는 協成實業을 中東은 普成高普를 이겨 모다準決勝에 드러갓다 小學團蹴球에는忠信과 善隣兩學院이決勝戰에臨하엿다

蹴球中學團第二回戰

培材 0 (0…0 / 0…1) 1 啓聖

今年度中學校聯盟戰에優勝하고 다시大豫主催中等大會에連하야 優勝한 常勝의培材軍과 第一回에京實을이긴 南朝鮮의强豪 啓聖軍과의第二回戰은京城球場에서當日午後二時四十五分부터 李永秀氏主審下에 培材先蹴으로開始한바 培材優勢를보이드니 啓聖軍多少疲困한 氣色을보이면서도 前半은兩軍無得點 後半에드러가 啓聖奮然히逆襲하야培材門前에서混戰타가 啓聖패날티킥을利하얏스나 失蹴으로無爲 二十一分에 啓聖L-文鍾碩의 슛으로 貴重한一點을어더 遠來의啓聖軍이勝하야 準決勝戰에 드러갓다

	GK	RF	LF	RH	CH	LH	RW	RI	CF	LI	LW
【培材】	李相再	洪燦永	玄孝燮	黃朋銑	宋基柱	甲得秀	李昊稷	金永禹	車溶濟	金福壽	宋基命
【啓聖】	趙鏞海	李成雨	金慶龍	許二道	洪鍾七	李春洙	李英培	朴鳳根	金鍾泰	文鍾碩	白公秀

【培材】前	後	計		【啓聖】前	後	計
0	0	0	得點	0	1	1
2	2	4	門蹴	7	8	15
4	7	11	隅蹴	2	0	2
0	2	2	自由蹴	3	2	5
0	0	0	罰則	0	1	1

崇中 3 (1…0 / 2…1) 1 高敞 (二回戰=平壤崇實中學)

對高敞高普戰은 二日午後四時三十分、培材球場에서 金洪烈氏審判下에 高敞先蹴으로 開始한바 前半十一分에崇中LI車淳玉의妙蹴으로 一點을先取하고 後半에드러가 高敞軍一時好調를보이드니 崇中軍『센터스리-』의密集攻擊을試하야 LI의슛으로또一點을加하고十七分에 高敞LI韓光錫의 强蹴으로貴重한一點을挽回한後 崇中漸次猛威를發揮하야 二十七分에 LI의左側斜面長蹴으로 第三골을너어 結局三對一로高敞軍敗하엿다

	GK	RF	LF	RH	CH	LH	RW	RI	CF	LI	LW
【高敞】	權承昱	姜漢永	金官成	尹珍夏	李吉雨	宋熙多	金石中	金茂成	申漢燮	韓光錫	愼鏞奎
【崇中】	朴奉守	崔永湯	康義弘	金光書	李裕澄	宋熙道	金在鎬	金日善	宋基完	車淳玉	金仁喆

【崇中】前	後	計		【高敞】前	後	計
1	2	3	得點	0	1	1
0	3	3	門蹴	17	7	24
5	2	7	隅蹴	0	3	3
0	0	0	自由蹴	0	3	3
0	3	3	罰則	0	0	0

中東 (2…0) 大東

中學團蹴球第二回戰=中東對大東戰은 二日午後五時四十分부터 金和集氏審判下에 中東先蹴으로開始한바 前半은2…0으로 中東優勢를보이드니 日沒로因하야 不得已中止키로되여今日繼續擧行하기로되엿다

【中東】前		【大東】前
2	得點	0
4	門蹴	4
0	隅蹴	2
5	自由蹴	7
7	罰則	5

◇中學團第一回戰

新興 2 (0…1 / 2…0) 1 徽文

中學團蹴球第一回戰=遠來의全州新興對徽文高普戰은 當日午後四時 京城球場에서 徽文先蹴으로開始한바 兩軍莫上莫下의勢로나아가드니 二十九分에徽文軍機先을制하고 RI朱明霖이슛으로 一點을엇고後半에드러가 風勢를利한新興軍猛然히 總攻擊을演하야LW…LI의 順으로連絡巧妙히一點을奪還하야 一對一同點되여 戰勢는極度로緊張 氣勢를올린新興軍LI孫立昌의妙蹴으로 一點을勝越하야 徽文軍몃번이나好機를마젓스나 不運을늣길뿐으로 結局二對一로徽文憤敗하엿다

	GK	RF	LF	RH	CH	LH	RW	RI	CF	LI	LW
【徽文】	金榮澤	金廿坤	李載能	黃摯老	嚴重澤	李容一	金洪東	朱明霖	李芳林	宋任武	李圭男
【新興】	丁承鉉	金方信	金顯澤	曹永吉	李學鎔	丁榮培	李東遠	文洪彩	宋卜童	孫立昌	韓南進

【徽文】前	後	計		【新興】前	後	計
1	0	0	得點	0	2	2
9	2	11	門蹴	2	7	9
1	1	2	隅蹴	2	1	3
3	3	6	自由蹴	8	8	16
0	0	0	罰則	0	0	0

高敞 4 (1…0 / 3…0) 0 電機

中學團第一回戰=高敞高普對京城電機學校戰은 二日午後十二時十五分부터 金和集氏審判아래 電機先蹴으로開戰한바 高敞軍風勢를利用하야前半高敞一點을獲得하고 後半에드러가 四分에高敞LW愼鏞奎의 슛으로 또一點을加한後 高敞乘勝長驅의勢로七分에는패날티킥을利하야 一點을追加하고 連달아九分에高敞LI金茂成의슛으로 得點하니이로서四對零으로 高敞軍快勝하엿다(깨임六十分間)

【電機】前	後	計		【高敞】前	後	計
0	0	0	得點	1	3	4
12	1	13	門蹴	3	1	4
1	4	5	隅蹴	0	0	0
2	8	10	自由蹴	7	5	13
0	0	0	罰則	0	1	1

中東 3 (2…0 / 1…0) 0 一高

中學團蹴球第一回戰=中東對第一高普戰은 二日午後二時九分부터 龍山旭川球場에서 金洪烈氏審判下에 一高先蹴으로 開始한바 一高軍數次 中東陣頭에 突入하엿스나 中東의HB 善防으로 五分間中央線에서 一進一退의 씨-소-게임을 演出하드니 十三分까지 一高軍風勢를 利하야 中東陣을猛襲하다가 十四分에 中東RW의妙蹴으로 一點을先取하고 이어서 中東CH의强蹴으로 又一點을加하야 二對○으로 前半을맛치고 後半에드러가 一高亦是風勢를 利하야 中東門前에서 混戰하드니 中東軍이에依然히逆襲하야 六分에中東RI의單獨드리블食으로 一點을加하니 一高軍奮然히中東陣頭를突擊하야 十五分에 一高RW絶好의 찬쓰를得하엿스나 失蹴으로無爲되고 十五分間兩軍中央線에서 混戰하다가타임아웃되어 結局三對○으로中東軍快勝하다

【中東】前	後	計		【一高】前	後	計
2	1	3	得點	0	0	0
2	7	9	門蹴	8	3	11
8	1	9	隅蹴	0	0	0
1	0	1	自由蹴	4	1	5
4	1	5	罰則	1	0	1

蹴球小學團第一回戰

忠信、善隣決勝에

忠信 2 (0…0 / 2…0) 0 月星

小學團豫選忠信對月星戰은 二日午後一時四十分부터 龍山鐵道球場에서 金化泳氏主審으로開戰한바 開戰初부터兩軍씨-소-겜을演出하더니前半은兩軍모다得點업시 後半에忠信軍猛烈히攻勢를取하더니結局十四分에CF의 妙蹴으로一點올리-드하고 계속하야또一點올리-드하니結局 二對○으로忠信軍決勝하여드러갓다

善隣 2 (2…0 / 0…0) 0 興培

小學團第一回戰은 二日午後二時五十分부터 旭川球場에서 洪基氏主審으로開始한바 前半에는 兩軍모다 白熱戰을演하야 끗까지 得點업시 前半을마치고 後半에들어가善隣八分과十七分에 二點올리-드하야 結局二對○으로 善隣勝하다 (깨임六十分)

平壤不戰一勝

專年團蹴球第一回戰=平壤蹴球團對延友戰은 延友의棄權으로 平壤不戰一勝하엿다

中學籠球二回戰

徽文 13 (7…6 / 6…6) 12 養正

中學團籠球第二回戰=養正高普對徽文高普戰은 當日午後三時五十三分부터 崔瀨夏、李惠逢兩氏審判下에開始한바 兩軍勝頭부터一進一退의接戰을演하다가 結局十三對十二란 아기자기한스코어로 養正憤敗하엿다

前	後	反	【徽文】		【養正】	前	後	反
0	0	2	簡正武	F	金寧元	0	0	1
0	0	0	閔泳夏	F	鄭庚燮	2	0	1
3	3	2	金容武	C	金昊洙	1	2	2
2	2	2	劉聖娜	G	韓世一	1	1	1
1	2	1	金善徹	G	宋[illegible]燁	0	0	2
0	0	1	姜日東	G	申宗淳	2	3	1
6	7	8				6	6	8

中東 51 (14…37 / 6…5) 12 普成

中學團籠球第二回戰=中東對普成高普戰은 當日午後二時十分부터 京城球場에서 丁相允·高丙敞兩氏審判에 開始한바 中東軍壓倒的優勢로 大勝하엿다

前	後	反	【普成】		【中東】	前	後	反
0	2	0	洪能杓	F	申[illegible]浩	4	0	0
				F	金炯顧	0	6	1
2	2	0	元鍚植	F	李[illegible]	10	0	1
				F	田亨鎭	0	0	0
1	0	0	池逢壽	C	金致雲	19	0	1
				C	李龍寬	0	6	0
2	0	2	安漢慶	G	辛在晴	0	0	0
				G	洪憲錫	0	2	0
				G	朴東俠	4	0	0
0	2	2	金永福	G	李河淮	0	0	1
5	6	4				37	14	4

大東 41 (23…18 / 13…23) 36 道商

中等籠球第二回戰=大東商業對京畿道商戰은 二日午後九時부터 鐘路靑年會舘에서 擧行한바 兩軍一進一退의熱戰을 거듭하드니 結局四一對三六으로 大東商業一勝하엿다

前	後	反	【道商】		【大東】	前	後	反
6	2	2	李勳默	F	兪仁濬	5	8	2
7	4	2	全胤鎬	F	金命壽	11	6	3
3	6	1	金大濬	C	朴承益	0	4	2
7	1	3	陳永得	G	金鍾河	0	4	1
0	0	1	李潤馥	G	申海徹	2	1	3
0	0	1	金輪松	G				
23	13	10				18	23	11

一高 18 (10…0 / 8…7) 7 協實

中學團籠球第二回戰=第一高普對協成實業戰은 當日午後二時三分부터 張東旭·高丙敞兩氏審判下에 開始한바 結局十八對七로 第一高普一勝하엿다

前	後	反	【協實】		【一高】	前	後	反
0	0	0	李俊用	F	吳[illegible]烈	0	0	0
0	5	2	具萬會	F	趙昌九	2	4	3
0	1	0	朴潤根	C	金龍壽	4	[illegible]	[illegible]
0	0	0	李松同	G	鄭寅燮	2	0	2
0	1	0	鄭[illegible]默	G	韓[illegible]午	2	2	0
0	0	0	李基星	G				
0	7	2				10	8	5

◇中等籠球一回戰

道商 32 (16…9 / 16…7) 16 啓聖

中等籠球第一回戰=大邱啓聖對京畿道商戰은 當日午後四時四十五分부터 丁相允、高丙敞兩氏審判으로開始한바 結局三十二對十六으로 大邱啓聖軍敗하엿다

前	後	反	【道商】		【啓聖】	前	後	反
0	2	0	閔宅[illegible]	F	趙鍾燦	0	1	0
0	4	0	全[illegible]默	F	金演百	4	4	4
2	3	1	金胤鎬	F				
2	0	1	金大濬	C	趙[illegible]	2	0	1
0	12	2	李潤馥	G	朴泳鍾	0	4	1
0	5	0	陳永得	G				
2	0	0	金輪松	G	張聖勳	1	0	1
6	26	4				7	9	4

今日의運動

▲中學團庭球 午前十時부터京城運動場 =(二)에서
▲靑年團蹴球 朝鮮對新義(午前十一時廿五分)
▲平壤對下川(午後十二時四五分)
▲中學團蹴球 全州新興對京城都高普第二回戰은(午前九時)
◆中學團籠球
▲中東對一高(正午)
▲大東對徽文(午後一時)
▲同決勝戰=午後三時四五分
▲小學團蹴球決勝=忠信對善隣戰은 正午부터培材球場
◆專門團蹴球
▲普專對延專決勝(午後三時)

神聖堂 신성당

아침해발갓치흥왕하는·신성당

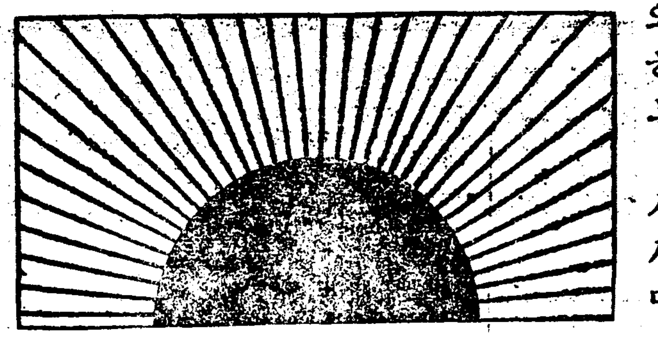

해가뜨면 별이 업서진다

七大名藥 칠대명약

보양보음은 젊어지는약은 가이자가제일이요

효력최극상 최특등 동서양에 제일유명한 약의정분만 만히 느엇답니다

사람이 제일 몸이건강하여야하고 십흔 일을하는대 근래는늘는한 사람이적고 약한분이만허진다。신경쇠약이나 양기부족이나 원기가부족하야 마음대로 일을 못하게된다。그리고인생의 제일향락을마음대로못한다。이것은문명이발달됨에따라생존경쟁이심하여짐으로 뇌를만히쓰게되고 애를쓰고 번민이만하지고함으로 자연히원기가쇠약하며 빨리늙게된다。더라양기도업고최후에는 신경쇠약이나 폐병이나하고 오래못살고세상을버리게된다。사람은 보통백살까지는수명이잇스나 백살까지못이르는하고원기가왕성하여야 사회에서 하고십흔일을 할것이며 인생의향락도영구히잇슬것이다。그런고로 다년연구한결과먹는약으로보음보양하며 로인도원기와양기가왕성하야 청년과가치될수잇는 즉불로초라할수잇는것을발견하엿다。지금보통잇는생식기만흔분의허약하기와정력마업새고그후에는심히약하여지고마는대이가이자(KAIZER)는원동력인원기를양성하게하는동시에 보양보음을하야생식기를자연히흥분식히는작용이잇슴으로 원기와양기는점점왕성하여지는안는다。림질과매독을알엇던지과색로하고 또선천후천적으로몸이약하야양기부족하고원기업고신경쇠약증잇는분은속히가이자를쓰시오 양기부족、원기부족、음위、속히되는분、불감증、쾌감업는분、신경쇠약、빈혈증。

【약가】주중엔삼원、경중엔오원、송료는 대금인환은 사십오전、선금은십오전 (약은환약이오)

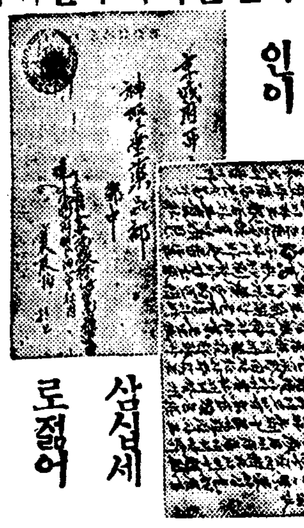

사십노인이 삼십세로젊어

겡오ㅣ 체증과속병엔

효력최극상 최특등、최근에 전세계에 유명한후에뛝에제도 만히드럿고、세계적대신발명한약제도전보담만히더느엇답니다

무병이장자요 신외무물이라니 병이잇고는 전세계재산이다ㅣ자기것이라하야도 소용이업고 산해팔진미가 눈압헤태산가티 싸여잇서도 먹고십지안으니 위장병자의 일평생의욕망은 무엇보다도 빨니위장병이 나어서 구미잇서 음식먹고 잘소화하야 건강한정신과 건강한육체로 활발스럽게 남과가티 활동하고 십흔것밧게는 더바라는것이 업스리라입때까지 쫏치못한 일시적효력업는 좃듯거나 전연히안듯거나 그럿치안으면 인이백이는 중독하는약을 연복하여 백방으로 별별치료를 대개하여 이특별한효력을 못보앗스리라 그런데참신기한 최급속 최고귀한위장신약 겡오ㅣ를 발견하엿다 그효력의 위대한증거는답지하는 이감사장이 증명하오니 잘보시고 안심하시고 백방으로치료하여도 잘안되여곤난하는분은 최후의 겡오ㅣ를 일각이라도 빨리쓰시와 인생의최대행복인 건강미를맛보시오이약은 남녀노소업시유아간기에신효하니 가정상비약으로 두시는것이우리위생상제일필요합니다

◇이런증세에분은 쓰시오◇

◇소화불량 만성위장가다루、적、괴、위괴양、구미업는데、신경쇠약、위확장、위산과다증、위하수증、구식조선말로주체、담체、회적、냉체、식체등무슨체증이든지(一시간에듯습니다。) 약은 가루약인데 하루에세번 식후반시간후에온수나냉수에먹습니다。약갑 완고용(頑固用)한갑 삼원 중증용(重症用)한갑 이원 경증용(輕症用)한갑 일원 지방송료선금이면 십오전대금인환이면사십오전 약가류우표삼십전자리로 보내도는습니다。(약은경성신성당으로 주문하시오)

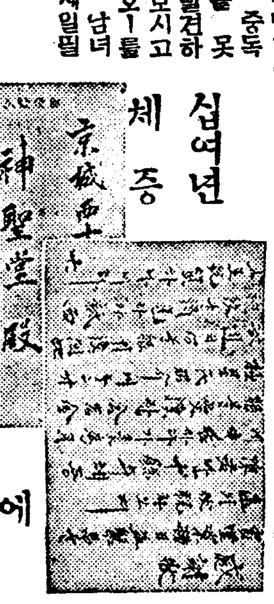

십여년 체증에 신효

기침·담·천식엔 엣치뻬ㅣ가제일이요

남녀노소업시 다가기침을하는것인데 여러해된 천식해소 천촉으로 별별약를쓰고 별별치료를하여도 안낫든 해소가 신발명한엣치뻬일주일분으로 대효를보앗다 그러나 몃년동안 기침담이야곳 효력을볼수잇다 다음과가흔 분은 곳쓰시오 감기 기침은 물론해소와담나오는대 병부족증으로 기침과담이장바치며 씨근씨근하는데 폐기침이되게나와 흘근흘근하며 제절하며 숨이끈너질것갓흔대 되게안나와도 조금식바튼 기침하는대 기침은 안해도장ㅣ담이나오는대ㅣ

【약가】완고용삼원 중증용이원 경증에일원 지방송료는 선금이면 십오전대금인환이면사십오전 약은환약이오 (약은경성신성당으로주문하시오)

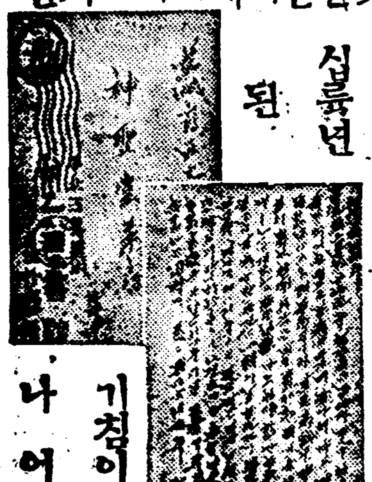

십륙년 된 기침이 나어

구로벨 림질과대하증에

구로벨이제일이요

효력최극상 최특등、전세계에서 제일유명한 독일약(해루미도ㅣ루)도만히들엇고 세계적대신발명한약제도 전보담만히 더느엇답니다

◇남녀만성림질、부인적백대하증、남녀 냉병、오좀소태、월경고르지못한데며、하혈(下血)등으로 별치료를하여보고 별별약을써도 무효하야 돈만허비하고 근치안되여 고통하는분은 이것 저것주저할것업시 안심하고 제일먼저대신발명하신(KUROBER)(구로벨)을쓰오 구로벨은 둘도업는참신기한 약이라 들림업시 대효를본다 이러한 자신(自信)을어든과결과환자의 안심과 신용을엇기 위하야장담하오니 안심하고쓰오 구로벨의 특장

一、여러해된고질 특히재발한 만성림질과 대하증은물론 림독성으로된 빙광염 고환염(산증) 섭호선염 자궁내막염、란소염、라팔관염뇨도협착등에대효가잇고

二、이약은 다른약가치 지리하게 오래안먹고 만급성간에 오래된고질 만성 제중이라도 일주일이상 먹을필요가업고

三、림질약 치고 위장이 안상하는약이업는데 구로벨만은 조금도 안상하고 다른 부작용이 조금도 업슴으로 위장이 약한분이 만히 먹어도트림하나 안난다는 말은대효본 여러분의찬송하는점이오 그런데 이약이 속효가 나고 다른약으로 잘안되는것은 다른약은 오래먹게되여 그동안조섭이 곤난한 소치다

【약갑】완고약성용九원、만성기타제중에五원、대하중 냉병기타 부인용에五원、부인오좀소태에 삼원、지방송료 선금무료、대금인환은 삼십전(오원이나 삼원이나 다 일주일분)

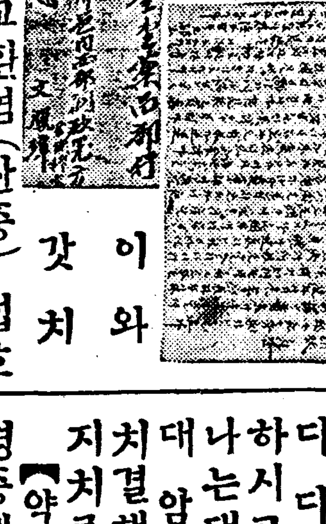

수십년 림질이 이와 갓치

매독에는 푸로다ㅣ가제일이오

효력최극상 최특등、 륙백륙호이상의 효가가난답니다

매독은 선천후천두가지로 선조유전또는 전염으로발생하야대개는사루바루상죽륙백륙호주사 멧대하여야 겨우일시적으로 눌너지지만완치가 잘안되고 여러번재발함으로 이세상에서매독이업서지지안함을보드라도 륙백륙호가지고는불완전하다고하야도 과언이아니라 그래서 이불완전한점을업새기위하야 다년고심연구한결과 주사가아니고먹는약으로 일주일에효를볼수잇는매독약 (푸로다ㅣPROTER)를 발명하엿다 여러가지로 치료하여도 아니되여 고통하는분은 곳시험하여보시요안심하시고염여마시고쓰시요 이런분은 쓰시요○남녀의국부가 허럿스며 가려운데 눈이 히미하고 팔다리가쑤시고 목이쟁기고 머리가빠지며 여기저기 종기가 터지는데 또 창병 감창코허는대 등에 신효합니다。

【약가】완고용 칠원、중증엔오원、송료、선금이면 십오전 대금인환이면 사십전 (약은환약이요)

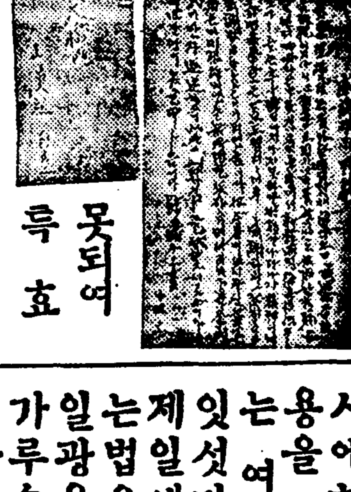

십여일이 못되여 특효

치질에 엥구루가제일이요

누구나 몰론하고 대개치질이잇는대여러해된치질로 수술을멧번이나하고조선약한약상약 별별치료를하여도 종시 낫지안튼 치질이엥구루 (ANKUR) 이주일분으로대효를 보앗스니 일 이년된것이야곳효력을 볼수잇다 다음가튼분은 안심하시고 곳 쓰시오 피나는대 황문이 빠지는대 암치질 숫치질치루치결핵 무슨 치질이든지치료됩니다

【약가】중증이 이원 경증엔 일원 송료선금이면 십오전 대금인환이면 사십오전이오 분문에느키도하고 바르기도 하는약

【약은 경성 신성당으로 주문하시오】

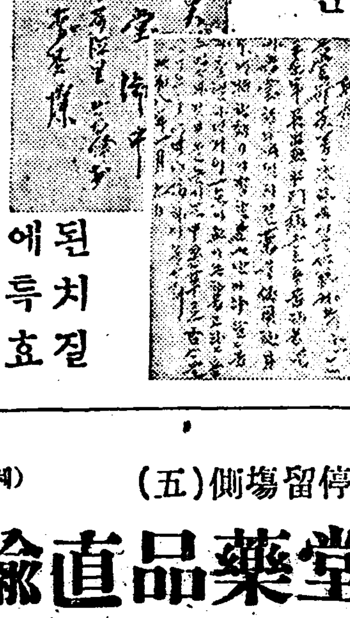

이십여년 된치질에특효

만일 무슨 약이든지 이삼일 쓰시와 특이성의 체질(特異性體質) 노병에안맛거나 광고와 틀니는점이잇거나 마음에안맛거나 현저한특효가 업거든 약을곳보내시오 청구하시는대로 하여드리겟습니다

부족증·폐병 륵막염엔

나오뻬ㅣ가제일이요

폐병은 불치의 난병으로 일년에사망자가 수십만명이되는데 종래의 치료가 불철저한것갓다 그러나입때까지는 즉접환부의 균을죽일나고 드럿스니그래서는 절대로 안낫는다 살균도할필요도 잇지만은 한편으로 몸도 보하고 원기를 도아주어야한다。그뿐더러 잠식(蠶食)하는 부분을 막는 법이 새로 발명되엿다。즉살균보혈강장 포위제지(包圍制止)의 삼작용을일시에하여야된다 이작용을식히는데 종래에는 여러가지 치료법이 잇섯다。제일에 약먹어서 고치는법음식을 잘 먹는법 일광욕료법 산소료법 가루숨흡입료법등 여러가지가 잇는대 약한가지로 이여러가지 작용을하는 법을 다년 고심연구한결과 발명하엿다。즉삼기의 중병으로 고통하는 환자도약을먹기 시작하야 열흘동안에 대효를본 참 신기한 약이다。이러한 자신이 잇슴으로 안심하시고별별약을 쓰고 백방으로 치료를하여도 안나어 고통하는분은 일시라도속히 나오뻬ㅣ를쓰시오 이런분은 쓰시오

▲구미업고 잘체하고 기침하고 담을뱃고열이나고 몸이 파리하여지고 혈담 과 피를토하고 숨이차고 원기가업고 가슴이아푸고 역구리가 절니고 갈비때도 아푸고 수족이 찬분 즉부족증 폐병 륵막염 복막염 뇌점병

【약가】삼기용이십원 이기용십원 초기용 오원 송료는 대금인환이면 사십오전 선금이면 십오전 약은 가루약이오 열흘만 먹습니다 (약은 경성신성당으로 주문하시오)

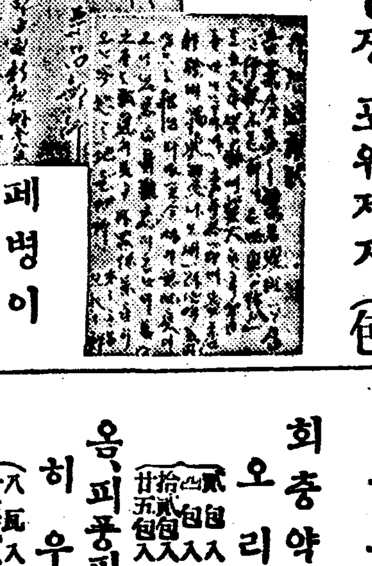

오륙년 된 폐병이 이와가티

새로난약목록

감기약 가제나ㅣ루

두통약 도나ㅣ루

학질약 마라리ㅣ

촌충약 도루ㅣ사

회충약 오리가

옴、피풍피부병약 히우도

치통약 하나루

神聖麝香蘇合元

소체위장약 神聖靈神丸

안약 神聖目藥

상처약 神聖沃度丁幾

京城西大門電車停留場側(五) (제일큰시약방집)

發賣元 神崎神聖堂藥品直輸入株式會社

(그전신성당약품부)

電話光化門三三四番・振替京城西四五九五〇番

大阪警察部緊張 同胞家宅大搜査

卅餘靑年檢擧、삐라等押收 原因은重要人物潛入?

【大阪】 지난이십이일부터대판부경찰부에서는 대판금중경찰서관내에재주하는조선인의가택을동서의응원을어더가지고수색하엿다함은 긔보한바어니와 그후각구에도 빈빈히수색을계속하여 오던중 지난이십팔일 오후륙시부터 경찰부에서도계시 경찰서의 응원을어더 계시 금지정 향양정 향구정이원정(堺市今池町、向陽町、香丘町、耳原町)일대에잇는 조선인주택만 그잇흔날 새벽두시까지 수색하야 향양정 이백오십칠번지 문종덕의생질 김종수(金鍾洙)(二八)외 각처에서 삼십명의청년을 검속하는 동시에 ×본××당의 발행삐라와 다수서적과 비수(아이구치) 일개를 압수하엿다는데 듯는바에 의하면 동경방면에서 모중대사명을 띄고 잠입한사람이잇다하야 그가티수색중이라고한다

大阪에大火 損害額三千圓

【大阪】 지난이십팔일오후십일시경부터 대판시북구대상정구정목(大阪市北區澤上江町九丁目) 김인홍(金仁弘)방에서 불이 이러나동가는 전소되고 익일 오전일시경에 겨우진화되엿다는데 아직발화원인은 모르나손해는 삼천여원이라는데 소관망도경찰서(網島警察署)에서는 김인홍외오인을 소환하고화재원인을 조사중이라한다

男便威脅코저 혓自殺騷動

【海州】 지난삼십일일오전팔시경 해주읍중정(中町) 삼십팔번지에거주하는 해주모회사 사무원장모(張某)의처김영히(金英姬)(二四)(假名)는칼모징을 만이먹고 자살을도모하라는 소동을이르켯다는데 응급수당을 한의사의말을들으면 칼모징의 빈갑은 방안에잇스나 신체에별반이상이업서 칼모징을 먹은증세가 뵈이지안는바 혹은남편과불화한탓으로 위협수단으로 그와가티소동을 이르키지나 안헛는가생각되다ㅎ한다

海陸二隊로兩分 "리레"式모히密輸

三年間繼續、總額二數千餘圓 一團九名仁署에被逮

【仁川】 지난삼십일일소관인천서에서는 "므두히네"밀수단구명을 체포하야 엄중취조하든중 사건은점점확대되여 경성각지로부터 련루자를 속속검거중이라는데 내용을 탐지한바에의하면 본적을회령(會寧)에 두고현재간도(間島)에살고잇는최호준(崔浩俊)(三一)은 경성 각려관의 고용자들과 공모한후밀수단을이대(二隊)로분하야일대는회령(會寧)등지를 경유하고 일대는공동환(共同丸)선원왕모(王某)(三二)라는 중국인과공모하야선로(船路)로 밀수하기를 약삼년이나 계속하야 그총액이약 만수천원에 달하리라는데 사건은얼마나확대될지자못주목되는바라한다

巨金橫領犯 沙里院署押來

共謀嫌疑者嚴調中

【海州】 봉산군귀연면신원리(鳳山郡龜淵面新院里)에서 『마듀니』라는간판을걸고 운송점을 경영하는박진남(朴鎭南)(三二)은 전긔 운송점을 경영하는것을긔화로 지난칠월십칠일부터 팔월이십이일까지 평양종로 홍원해포목상점(洪元海布木商店)에서 일천삼백원어치 물건을 비롯하야 평양에잇는 고무공장과기타십오개상점에 각각 자긔이름으로 주문하고 물품대금은대금인환(代金引換)으로하야 자긔가 경영하는 『마듀니』운송점으로 오게한후 대금을지불치안코 그대로 판매하야 오천팔백여원을 편취해가지고 지난시월삼일에 만주방면으로 고비원주한 사실이잇서 사리원서(沙里院署)에서는 극력범인의행방을 수사하든중 전긔박진남은 만주도문모처에 잠복하고잇는것을 지난삼십일 그곳헌병대원이 체포하엿다는 통보를밧고 동서에서는서원을 파견하야 범인을압래한후 방금엄중한취조를 진행중인데 취조에따라 범행일체를자백하야 그가가지고잇는 예금삼천원과 그가집에은익해두엇든 장품 약팔백원어치를 압수하엿다한다 그런데 동서에서는또위방으로 박진남으로부터 장품인것을알고 헐가로매수한 동면신원리(新院里)에서포목상을경영하는 우상홍(禹相洪)외 삼명을 모험의로 검거하야 계속취조중인바 취조에따라서는 더욱이확대될모양이라한다

忠南의刺身鬼 徹底根滅計畫

密賣者를一層嚴罰

【大田】 충남도내에는등록된 마약중독자(痲藥中毒者)는육과오십명밧게 아니되나 그외에도 수백의자신귀가 마약의매자에게서비밀이구입사용하야환자한사람의패가망신도문제려니와전사회에적지안흔 영향을 밋치게함으로 충남도에서는 마약예방협회(痲藥豫防協會)를조직하야가지고 중독자를 철저히단속할것은 물론이려니와 마약밀매자를엄벌할방침이라고한다

朝鮮人金融機關 金融會의設立

【奉天】 금번녹변도의 특별치안공작에 의하야 점차치안이 안정되여가며 딸하서 해지방의조선농민도 다소안정을 보게되엿슴으로 환인현조선인민회(桓仁縣朝鮮人民會)에서는 장차동지방의 발전을 도모하기위하야 금융기관설립의 필요를 늣기고 지난십팔일 재류조선인 촌장회(村長會)를 개최하고 협의한결과 이의업시만장일치로 찬성함으로 한구에십원 오백원을한도로하야 금융회(金融會)의 명의로 창립하기로되엿다하며 방금 자금모집과 금융회관설립의 취지를 철저히귀하기로 노력중에잇다한다

災地八百餘戶에 種麥無償配給

萬圓으로副業도奬勵

【全州】 전북도내각지는목하 보리의 파종기가 림박하엿스나 수해로인하야 종곡조차업서 파종할수업는 상태이므로 도당국에서는 이에대하야 국고보조로 종맥을 공급하기로결정하고 농무과에서조사중이든바 익산、남 정칠반보 맥종자 일백이십이석 가격일천이백시칠원을무상배급하기로하엿다 그리고다시 사개군리재민에게 약일만원 예산으로 입직(叺織)장려를위하야 괴계공급 원료대부등 방법으로구제책을고려중이라고한다

將來를悲觀 十七歲少年自殺

【鎭南浦】 지난삼십일밤한시경에 진남포룡정리(龍井里)로동팔씨의 유긔점에서 고용으로잇든안수덕(安守德)이란십칠세의소아가 그집변소에서 목을매고자살하엿다는데 그소년은적은봉급을 터가지고 살수업다하여 자긔의장래를 비관하고그

寄附에不應한다고 土地를强制收用

麥田橋架設問題에關聯한 平南道當局의橫暴

【平壤】 대동강상류 맥전강(麥田江)에 맥전교 가설문제는평남도회에서도평대한비용을투하야 가설할필요가업다는 리유로상당한 분규가잇섯거니와 당국은기어코 원안을 고집하며목하공사를 진행중이바 최근에는 강동군 고천면수리(江東郡高泉面壽里)일대의주민의밧(田)이만여평과 림야(林野) 일만여평을무상(無償)으로제공하라고강요하여 분규가일어나 일백삼십여명의 관계지주들는 반대를부르짓고 루차도당국에 진정하엿스나 당국에서는 가진교활한수단과언어를 좌우하면서 여전히 무상제공을 강요하고잇서 피차에 대치중이드니 최근에는 지주의 승락도업슴에 불구하고 도로공사를 진행하여 인민의땅을함부로 사용하고잇는 횡포한 대회를열고 최후까지 반대키로 태도를 결정한후 지주대표로 ▲金利善▲金溶淳▲李觀實▲孫泰錫 등사씨를선정하여 평남지사를 방문케하고 삼의간능게 속하야 면회를요구하엿스나 종시맛나주지안허 할수업시 일오전에 총독(總督) 총감(總監) 토목과장(土木課長) 평남지사(平南知事)등에게 서면으로 반대진정을 하엿다한다 그런데이번반대를 부르짓고잇는 지주들은대개가 소지주들로서 만흔토지를 무상으로 기부할유여가업는처지들이라한다

鑛山師로變裝한 金塊密輸犯人 二名平壤署에被檢

【平壤】 평양부내계리(鷄里) 리창석(李昌錫)(三六)과녕변읍내 김모(金某)의 량명은 수일전부터평양서에 검거되여 금괴밀수범으로 취조를밧고잇는데 금 모한후 십수회나평양에서 안동현에 금괴일관이상을 밀수출하여 적지안흔리익을 어더가지고 몃북산중에 드러가광산사로 변장하고 잇다가 체포된것이라한

失戀한少女 自殺을企圖

【開城】 개성부고려정(高麗町)구백번지 량순자(梁順子)(一八)(假名)은 지난 삼십일일오후 십시경 자긔집에서 라

紀念日압두고 永興署大警戒

【永興】 함남영흥경찰서에서는 지난이십구일부터 협안적합동을 개시한다는바 그자세한내용은 극비에부치므로 알수업스나 탐문한바에의하면 로서아제십칠회 혁명기념일을압두고 만일을념려하야 그와가티 경계하는모양이라한다

大規模의스리團 元山署一網打盡

【元山】 원산에는스리사건이 종종잇서 원산서에서 엄탐하든중이쓰리일단이 원산부중청리(元山府中淸里)들판에잇다는정보를듯는 원산서에서는 형사총동원으로 지난삼십일 미명에 전긔중청리 들판에잇는 토막을습격하야 잠복중의 일단일놈을일망타진하엿는데 (三三) 를파견하야 조직적으로 절도를하든중 체포되엿다는바 그들의자백에의하면 원산서 스리한것만도이십칠건에 달한다하며 지난구월에는 경성에까지 부하를보내여 절도케한바도 잇다는데그들이만일의 경우를 념려하야지하십여간에공한 지하도(地下道)를 만들고잇섯다하는바미체포자십여명은 각지에 흣터저잇다고한다

體育運動兩團體員 宿感暴發亂鬪劇

結婚披露宴席이大修羅場化 水原서생긴不祥事

【水原】 서둔운동고지내든두사회중견단체가 즐거워야될 남의결혼피로연(結婚披露宴)에초대되여 갓다가 치고맛고유혈이랑자한 대란투극을연출하야 화려한 연회석상을 수라장화식힌 아름답지못한 이야기── 수원시내의 두운동 단체인체육회(體育會)와 운동구락부(運動俱樂部) 단원들은종래로부터 사소한 감정문제로 늘암투중에 내려오든바 사건의동긔는 종래운동구락부의 자금을만히 도아내려오든황광성(黃廣成)차인순(車仁淳) 윤자현(尹子鉉)등세사람이까닭업시 체육회로 넘어가버린데서 동구락부원들의 감정을악화케 만드럿는데 지난이십팔일밤아홉시경에 전긔 세사람중의하나인 윤자현씨가 누의동생의결혼피로연에 시내백수관(白水舘)에서각유지들과전긔량단체회원들도 전부초대하얏든바 그러지안해도 갓득이나 으르렁대든전긔 량단체회원들은 몸을 『술』의『메』ㅡ들이오름을따라마츰내폭발되여서운동구락부원인 김창순(金昌淳)량규창(梁奎彰) 최재현(崔在鉉)(전부假名)등세명에게전긔세사람중의황광성외 김행곤(金幸坤)등이 잔뜩 뚜드려마저 눈이빠지고이가 부러지는등선혈이 림리한 대참극을연출하야 이때문에화려하얏슬 결혼피로연석상은 아연 일대수라장을이루게되여 참석하얏든 모든인사는흐지부지다라나버리고 말엇다 피해자들은 시내태화의원(泰和醫院)에서치료를밧는중으로 전긔 가해자세명은고소가 제긔되여목하 엄중취조를 밧는중으로 일반의물의가눕다

一年間酒類消費額 九十七萬餘圓!

晋州外二郡의統計

【晋州】 진주세무서(稅務署)관내의 작년구월일일부터 금년팔월삼십일일까지의주류소비량을보면

▲濁酒=晋州郡一二〇、一七一石 ▲泗川郡一一三、四〇五石 ▲山淸郡一七、四九二石 計四二、〇六九石

▲藥酒=晋州郡一四九〇石 ▲泗川郡一一五七石 ▲山淸郡一七八石 計七二五石

▲正宗=晋州郡一七五二 ▲燒酒▲同一七

으로 이에대한 주세를보면

▲濁酒稅 一四三、〇三四六〇錢(每石三圓四十錢) ▲藥酒稅 九、四二五圓(每石十三圓) ▲正宗稅 二四、八一六圓(每石十五圓) ▲燒酒稅 一〇五圓(每石十五圓) ▲合計 一七七、三八〇六〇錢

으로 다시일반소비액을 계산하면

▲濁酒 八四一、三八〇圓 ▲正宗 九〇、二四〇圓 ▲藥酒 四三、五〇〇圓 ▲燒酒 七〇〇圓 ▲合計九七五、八二〇圓

이란 실로놀라운수자로 이소비액을 전년도에비하면 탁주칠만이천팔백원 약주 일만일천사백원 정종일천구백이십원이 각각증가되엿다한다

地方人事

▲林文碩氏(雲山郡守) 그慈親喪事로지난二十九日歸郡이든바 지난三十一日人事次本社永州支局來訪

咸昌市內電話 十日부터開通

【尙州】 경북상주군 함창면(咸昌面)은전래군소재지로서호수근천호를가진 주(明紬)와미곡(米穀)으로유명한곳으로수년전부터 시내전화를 희망하든중 금번이가되야 가설공사에착수중이라는데 오는십일경에 완성개통하리라하며 가입자씨명은다음과갓다한다

成昌面事務所、普通學校、穀物檢査所、成昌驛、穀物商組合、金融組合、酒造會社、金昌商會、産業組合、運送會社、張敬錬、金漢奇、森本、廣津、國島、大正商會、豊田、金永鐵、小方、金嶽斗、店村硏鐵自轉車部、河洛店 以上

大田革具會社 手提金庫紛失 警察活動開始

【大田】 지난삼십일오전네시경 대전춘일정 일정목에잇는대전혁구회사(大田革具會社)에서는어느자의소위인지사무실에둔수제금고(手提金庫)를 가저갓다금고속에는 현금 일백오십원과 일천삼백원짜리 저금통장이드럿다는바 이를발견한 령목(鈴木)지배인은 대경실색하야 즉시대전서에 고발하얏다 이급보를접한 대전서에서는 야도사법주임의지휘로 범인수사에 대활동중이라고한다

胎兒流産悲觀 産母飮毒自殺

【仁川】 부천군소사면(富川郡素砂面)괴안리(槐安里)김계숙(金桂淑)(二五)은 지난 삼십일일오후삼시경 아모도업는 틈을엿보고자긔집에서 다량의 양잿물을먹고 고민중에잇는것을 집안사람이발견하고즉시응급수당을가하얏스나 생명이 대단위독하리라는데 원인은 전긔김계숙은작년정월에 전긔소사에서 육식점하는김천식(金千植)(三三)과 동거케되엿든바 그간임신사개월의태아를류산한것을비관하고 전긔와가티 음독한것이라한다

沙里院繰綿業者 陳情條件을貫徹

道知事許可를言明

【海州】 면화공동판매의반향으로서 조면업(繰綿業)의 허가제가 실시됨에따라 도(道)당국에서는 조면긔(繰綿機)를 봉쇄하야 황해도내조면업자는 전연영업을 폐쇄당하야 그들의생활위협을 당하고잇거니와 사리원에잇는 조면업자윤명우(尹明祐)백봉옥(白鳳玉)씨등 십구명은 전긔허가 지연으로 인하야 조면긔(繰綿機)가일개월이나경과한 오날에잇서서 영업을못할뿐더러 자가에서 생산한면화조차 조면할길을일케되여 일반군민의 고통도 고통이려니와그로말미아마 자연히 생활의근거를일케되여 전가족이 사활문제에 봉착하게됨으로 어린처자등 전가족삼십여명이 한데뭉쳐 지난 이십칠일부터 동이십구일까지삼일간을 봉산군청(鳳山郡廳)문전에서로숙하면서 허가를 부르지젓는데 군에서는 그제도는 도령에 의거한것이라 고 책임잇는답변을피하자 이들 조면업자중에서는 윤명우(尹明祐)씨외삼명이 지난삼십일황해도 정(廳)지사를방문하고 현재의고정을들어 一、허가를속히해줄것 一、현재의 륙개월간의 허가기간을 영구한기간으로 고처줄것 등을 탄원하엿는데 허가할것을언명하엿다한다

黃海道救窮事業 砂防工事成績

從事延人員六萬五千餘人 總工費七萬七千餘圓

【海州】 황해도제이차궁민구제사업인 사방공사는 금년부터 칠만칠천여원의 공사비로 해주(海州)연백(延白)신천(信川)평산(平山)송화(松禾)안악(安岳)등 륙개군에공한 삼백칠십여정보를 공사시행중인바 지난 월말까지 약륙할의 공사가 시행되엿다는데 그동안 동공사에 종역한연인원수의총계는 약륙만오천삼백사십삼인이며 임금에서 시행한장려저금이 일천오백여원이라는데 그인원과 장려저금액을 륙개군별로 보면 다음과갓다

郡名	延人員數	貯金額
海州	一九、六三三	五四四
延白	七、九五三	一一三
信川	一〇、九四九	三三三
平山	九、六九四	四二二
松禾	六、三一四	一一三
安岳	一〇、七七	一一三

差押、假差押은 九、十月中에最多

海州法院에提出된것

【海州】 해주지방법원관내의 금년입일이래 시월말까지의 지불명령이 팔백삼십오건인데 그중차압수속(差押手續)이 팔십륙건이고가차압(假差押)이 일천 이백오십오건인데 그중구월중 차압이 삼백칠십이건、시월중이 이백칠십오건이며 시월이 최다로 구월시월의 차압은 대부분이립도차압(立稻差押)이라한다 그런데 작년에비하면 차압건수가 약삼할가량 감소되엿다는데 그것은금융조합차압이 적어진까닭이라한다

開城府會열고 坪數割賦課討議

【開城】 개성부회의는 지난입일 오후한시오십분부터 부회의실에서개최하고

一、開城府土地坪數割의賦課期의賦課總額決定의件

一、開城府東西線市街道路及下水改修工事에對한土地坪數割의賦課及各課稅區의賦課額決定의件

一、不動産處分에關한件

등을 토의하엿는데 토지평수할부과는 개성역으로부터 좌견교(坐犬橋)까지의 동서선의 신설도로 경계선으로부터 량쪽삼십척씩을 부과구역으로 정하고 이것을여덟구역으로나누고 각구에는 일、이、삼등으로 분하야 이동서선도로확장공사비 이십만원의 사분일인 오만원을부과키로 원안을가결하엿는데 전긔구역에서도 부과할수업는 부분도잇스므로 사실상 평수할을 부과할것은이삼만원가량이라하며 부동산 처분안은 방청을금지하고 토의를진행하엿다

處女誘拐犯에 一年半役求刑

【公州】 인천부외리(仁川府外里)에주소를두고 녀자유인을 업으로 하는 전과오범 유세준(金俸俊)외일명은 영리유괴(營利誘拐)죄로 지난 삼십일일 오후 한시경에 공주지방법원에서 공판이개정되여 소산(小山)재판장의 사실심리가잇슨후 립진(立津)검사로부터 징역일년반식의 구형이잇섯는데 전긔피고의범행사실은 당진(唐津)읍모음식점에서고용사리하는 처녀(一八)를유인하야 인천모유곽에팔어먹은것이라 한다

一日夜仁川에 豆大雨雹降下 農作物에被害多大

【仁川】 지난일일아츰부터나리는비로인하야일긔는돌변하야 오후팔시경에는 약한시간 「콩」만한 「박」이나리엿다는바부근일대의 채소와 농작물의피해가적지아느리라한다

大都市釜山에 假刑事의出沒

【釜山】 경북 경주출생의 최승선(崔承善)(二〇)은 삼십일일 오전한시경 부산진역전에서 부내 영주정(瀛州町)홍재식(洪在植)(三六)을 붓들고 자긔는 부산서의형사인데 요사이 강도가횡행하므로 수상하니 몸을수색하겟다하며 회중물을끄내어 현금 륙원을 절취하야가지고 도망하려는것을본 홍재식은 거짓형사인것을 눈치채고 서로격투하고잇는동안에 마츰순시중의 부산진역전파출소원이 발견하고 무난히 체포하엿다는데 도회지에처음나오는 농촌사람을 낙거먹는가형사가 때때로나타나서 진정의 형사들을 울리는수가 만타고한다

社告

今般本社에서左記와如히支局을設置하엿사오니照亮하시압 朝鮮日報社白

長興支局 位置 長興郡邑內 支局長 宋亨植

金化支局 位置 金化邑內里六〇七 支局長 金泳模

今般本社에서左記와如히支局을變更하엿사오니照亮하시압 朝鮮日報社白

洪城支局 位置 洪城邑內 崔鴻鏞 右依願解任 右任支局長 朴源植

今般本社에서左記와如히分局을設置하엿사오니照亮하시압 朝鮮日報社白

運餉分局 位置 龍川郡府羅面中端洞 二五九 分局長 李明燮

謹告

水原支局 烏山分局長 金鍾斗

開城支局 記者 李慶俊 右新任함

朱安分局 記者 申福鉉 右解任함

橫城支局 記者 李鳳云 同 尹大鉉 寫眞班記者 朴德煥 顧問 申鉉晩 同 尹炳綸 右新任함

金化支局 總務兼記者 金豊根 右新任함

神戶支局 西宮分局顧問 辛容文 同 崔潤成 同 金文玉 記者 禹永九 右新任함

洪城支局 顧問 金鼎漢 右新任함

安岳支局 大遠面駐在記者 李元模 右解任함

探偵小說 艶魔 (127)

徐東山 作 金奎澤 畵

결말(結末)(4)

주는 위스키ー를 서슴잔코 바더 드리키는영호를 말고름히 치어다보고잇든 광옥이는 닥어와서 그의등을 톡톡ー치며

『제법이야! 사내가 담스보가그만이나 해야지……내가 잘알어보앗서……자 나한잔 부어주』

하고 잔과병을 박군다。 영호는청하는대로 부어주엇다。 광옥은 죽 드리키고나서 이번에는 한잔을부어 엽헤내려놋는다。

『어째서 이런쌈판에서 맛낫서!응? 여보 그런찬소? 이것도인연이면 인연인가본데 인연치고는 섭섭한기연이야』

『……그러치?』

『인제 그런소리해야 소용이 무어요? 잔말벌고 어서 이통장하고 돈을 간수해가지고 이러서요…… 열시반차면 아직 멧시간 남엇스니까그동안은 내가 감시를 해야겟스니 우리집에 가서잇다가 상해로 바로 떠나시요』

영호는 사실 마음이 괴로웟다。 이 괴로워하는 자긔의 마음이 몹시 불쾌하고 미웟스나 어찌할수가업섯든것이다

광옥은 여전히 고개를 좌우로 흔든다

『그만두어요……나도 다 생각이잇소』

『생각이 잇술게 어테잇단말이요? 위거나마 가치고상해로 가든지 그러찬하면서 고흔얼골을 철창에서 썩히든지 그것밧게 더잇소?』

『호호호! 내가 꿈다고당신입으로 햇겟다?……그래 내가 아수 고아요……아직 도심덕은 자신이잇서……그 신변보재미잇게 지내자면돈이잇서야 하겟는데 요것밧 천원! 일년용돈도 안돼요』

『욕심은 꿀뚝갓다!……그럼 내가 십만원 주릿?』

영호는 자긔의 전 재산이라도 털어서 주고십흔 충동이무러 이러낫다

『호호! 당신재산이 몃 얼마나되오?』

『한십만원 되지』

『그걸 톡톡 털어서 나를주면 당신은?』

『나야 젊은 사내가 또모으면 그만이지……』

광옥은 영호의 얼골을 말그럼ー히 치여다본다

『고맙소……그러치만 나는남이 주는돈은 쓸맛이 업서 항차 당신돈 한푼업는 거지를 만들어노코 내가그돈을 가지고가서야 되겟소? 혹시ー혹시말이야ー당신이 나하고 가티상해로 간다면 그건 모르지만……』

영호는 대답이업시 광옥이를 처다보앗다

『거봐요……아직 당신은 그런모험은 못해요…… 자 그야말로 쓸데업는 이약이니 그만두고…… 술이나 한잔씩 더먹고 이약이끗을 막읍시다』

광옥은 부어노흔 잔을 마시고 영호를 부어준다。

『자ー 내가 이약이 끗흘 막욱게 들어보시요…… 첫재 내 오랍동생이나 또 수하에 부리든 사람은 모조리 붓들려보내고 나혼자 다러난다는것이 안될말……달어난대도 돈이업스니 소용업는일…… 그러타고 나도 가티 감옥으로 가자니 가서 지낼일이 답답하고…… 그리고 그런것은 되려 괜찬타지만 내가 당신눈맛난뒤로 맘이 와락 변해바렷소…… 웃지말어요 정말이야……그냥 맘이 둥둥뜨고 세상이 희떠요……살어갈 흥이 떠러저바렷서……그러니 당신 식힌대로 내 자살을 하리다』

영호는 대답할말이업다 그것이 가장 현명한 수단이요 권하고 싶헛든것이나 광옥이의입으로부터 그결심을들으니 그냥 울고십헛다

『내가 죽거든 므덤에 갓금 꼿치나 노아주……그리고 당신 생전에는 잇지말어요』

이러케 부탁하면서 광옥은 영호의 목을 걸사안고 입술을찻는다。 영호는 그대로 하는대로내맛겻다。 한동안 더운 숨을쉬이다가 광옥은 영호에게서 떠러저안터니 위스키ー잔에다 괴춤에서 끄낸 하얀가루약을 털어 넛코 거기다 술을부엇다。

그는 잠간다시 영호를 바라보다가 쪽 드리킨다 영호는 술잔을 탁 차내던지고십흔 충동을 겨우 억제하엿다 그의눈에는 눈물이 어리엇다

독약을 마시고난 광옥은 영호를 한 일분동안이나 끄윽 바라보다가 갑작히 밋친듯이 몸을 날리어 피스톨을 집어들고 날카롭게 웨친다

『실혀! 실혀! 혼자는 안죽어……가치죽어 가치!』

영호는 피스톨ー견양을피하려고도 아니하고 그대로백인듯이 안저잇다

탕 탕 탕 세방 총소리 지하실에 울리어 웬 한 노소리만큼이나 크게 울 당